

**Distribueret Stævne**  
**DGI skydning – Stævne Program SP3**

*Bjarne R. Olesen*  
*DGI skydning - IT Styregruppen*

---

## Revisions Historik

Date of this revision: 27-09-2014	
-----------------------------------	--

Revision	Revisions Dato	Ændringer	Ændring mærket
V1.0	27-09-2014	Oprindelig udgave	N

# 1. Distribueret Stævne

## 1.1 Hvad er et distribueret stævne ?

Et distribueret stævne er et stævne som afholdes med flere skydesteder, som alle indrapporterer data til samme stævne database og leverer én samlet resultatliste. Et eksempel på et distribueret stævne kan være Jyllandstævnet, Landsdels mesterskaberne eller et vinterstævne mellem flere deltagende skytteforeninger.

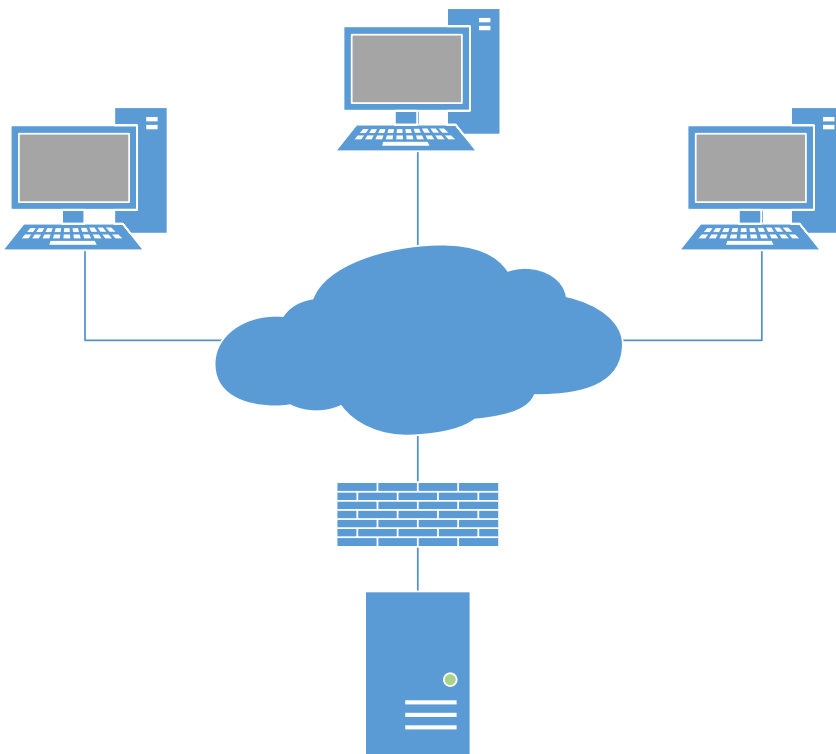

## 1.2 Hvad kræves for at lave et distribueret stævne ?

Der kræves en fælles SQL 2008 server på internettet med en offentlig IP adresse så denne kan nås fra de forskellige skydesteder. Server bør etableres af IT kyndige med forstand på firewall konfiguration samt konfiguration af SQL sikkerhed. Denne guide indeholder ikke information angående dette da det anses for en forudsætning, som er på plads. De deltagende skydesteder skal have en internetforbindelse for at kunne aflevere resultater til den fælles stævneserver.

## 1.3 Hvordan forberedes et stævne til distribueret stævne ?

Stævne oprettes som normal på lokal PC hos den stævneansvarlige. Hvert skydested oprettes som en "Bane" med egne skydetider. F.eks. Randers-15m, Esbjerg-15m, Roskilde-15m. Det er vigtigt at holde denne syntaks idet navnet foran "bindestregen" bruges til at navngive stævnefiler til de enkelte steder når disse genereres.

## 1.4 Hvordan får jeg det på serveren ?

Når stævnet er oprettet på en lokal PC kopieres stævne til SQL server. Dette kan gøres på flere måder, men den mest simple (dog lidt langsom) er at vælge "Kopier til server" under "Indstillinger"

Server vælges, navn og kodeord indtastes og der vælges "Ny database" for ikke at OVERSKRIVE noget der findes i forvejen.

Forbind til SQL Server

SQL Server

Server

Logon med  Windowskodeord  SQL-Server godkendelse

Brugernavn

Kodeord

Database

Ny database på serveren

Indtast det navn du vil give databasen

Der indtastes navn på SQL databasen, ikke navn på stævnet, men den database inde i SQL serveren hvor ting lagres. Dette navn må ikke indeholde specialkarakterer som f.eks. mellemrum, bindestreger, punktum osv. Når der trykkes OK starter kopieringen.

### 1.5 Forbind stævneprogram til server

Når kopieringen er færdig lukkes det lokale stævne. Dette skal ikke længere anvendes. Nu åbnes forbindelse til SQL serveren for at åbne det stævne du lige har kopieret.

Forbind til SQL Server

**SQL Server**

Server:

Logon med:  Windowskodeord  SQL-Server godkendelse

Brugernavn:

Kodeord:

Database:

Hjem	Skytter	Foreninger	Skydehold
------	---------	------------	-----------

Velkommen til DDS' Stævneprogram

Stævne	Julestævne 2014
Arrangør	DGI Skydning
Første stævnedag	Saturday, September 27, 2014
Sidste stævnedag	Sunday, September 28, 2014
Skytdata opdateret	Saturday, September 27, 2014
Server	dgisydvest.kuglefanget.dk,36789
Database	julestaevne15m2014

## Klargør stævnefiler til skydestederne

Hjem Skytter Foreninger Skydehold Holdkonkurrence Udskrifter Indstillinger

Om Stævneprogrammet  
Stævnestatistik  
Afslut Stævne  
Stævneindstillinger  
Skyttestatistik  
Brugerkonti  
Import fra SP2  
Kopier til/fra server

Skydehold  
Holdkonkurrencer  
Indskud  
Præmiekrav  
Mesterskabskrav  
Terrænbaner  
Finaleskydninger  
Egne klasser  
Skydetid.dk  
Skydetilmelding.dk  
**Distribuer stævne**

Kongsberg  
Megalink  
Meyton  
Rika skivedømmemaskine  
Bon- og labelprinter

Selvbetjening  
Storskærmsvisning  
HTML-resultatliste

### Distribuer stævne

Med funktionen 'Distribuer stævne' kan du opdele stævnet i en række mindre stævner som kan afvikles lokalt. Stævneresultater kan sendes tilbage til stævneserveren sådan at der kan laves en samlet resultatliste.

### Serverforbindelse

Her angives de oplysninger som er nødvendige for at stævnestederne kan få forbindelse med stævneserveren

Forbindelse: server=dgisydvest.kuglefanget.dk,36789;UID=SPBruger;PWD=

Database: julestævne15m2014

### Stævnesteder

Andeby  
Gåserød

Status  
Stævne 2 / 2

Kopierer baner...

Opret stævnefiler

Tryk på "Opret stævnefiler" og vælg destinationsmappe

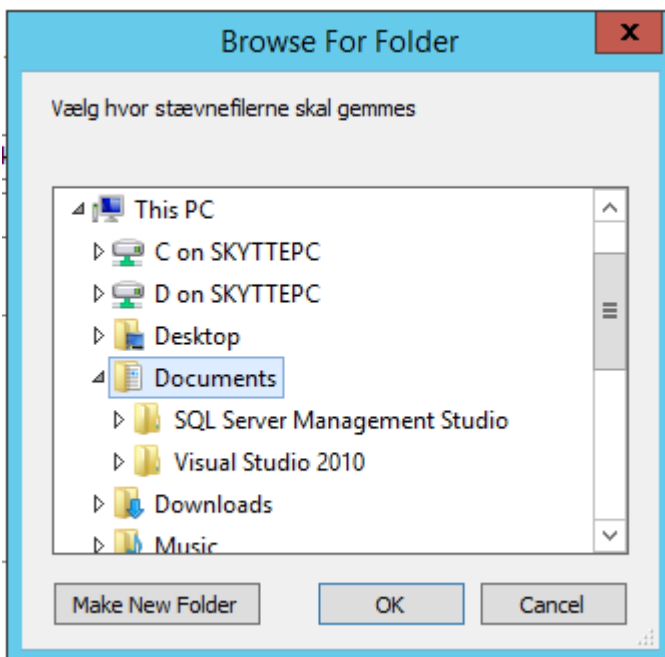

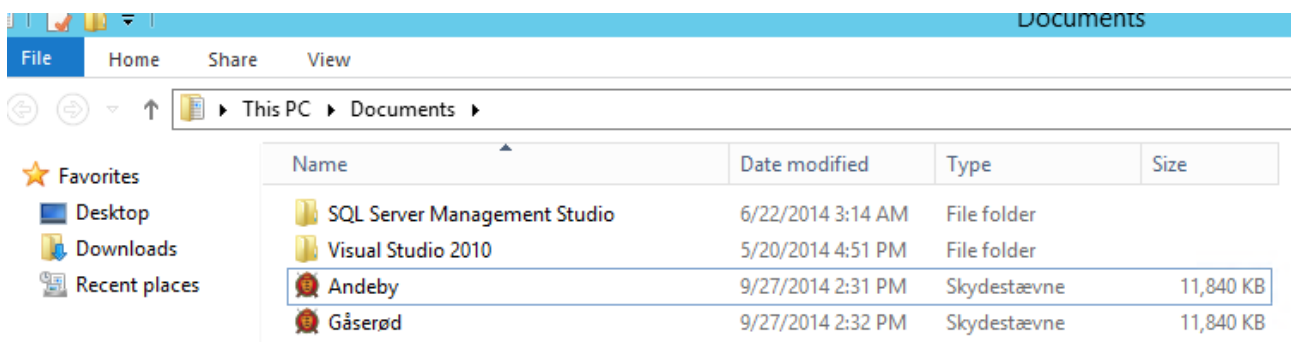
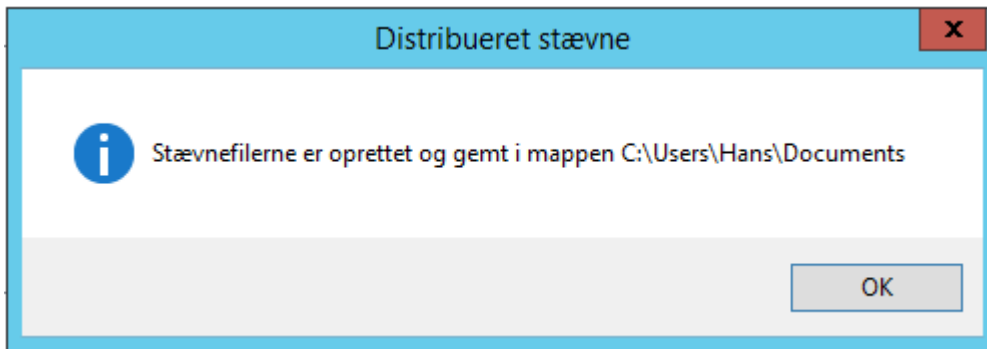

Disse filer kan så zip-komprimeres og sendes ud til stævnestederne.

## 1.6 På stævnestederne

Stævnestedet modtager stævnefil og åbner denne lokalt i stævneprogrammet.

Stævne	Julestævne 2014 - Andeby
Arrangør	DGI Skydning
Første stævnedag	Saturday, September 27, 2014
Sidste stævnedag	Sunday, September 28, 2014
Skyttedata opdateret	Saturday, September 27, 2014
Distribueret stævne	<a href="#">Send resultater til den fælles stævneserver</a>

Bemærk at der på forsiden står "Stævnenavn – Skydested" og at der dukker en funktion op til at sende resultater til den fælles server.

Stævnet indeholder kun de lokale skydehold

Vælg et skydehold:

**Skydehold**

- Baner
- Tildel skivenumre
- Resultat fra skivenummer
- Resultat fra skydehold
- Udskriv baneliste
- Udskriv skivelabels

Eller på det andet skydested :

Hjem	Skytter	Foreninger	Skydehold	Holdkonkurrence
------	---------	------------	-----------	-----------------

**Velkommen til DDS' Stævneprogram**

<b>Stævne</b>	<b>Julestævne 2014 - Gåserød</b>
<b>Arrangør</b>	DGI Skydning
<b>Første stævnedag</b>	Saturday, September 27, 2014
<b>Sidste stævnedag</b>	Sunday, September 28, 2014
<b>Skyttedata opdateret</b>	Saturday, September 27, 2014
<b>Distribueret stævne</b>	<a href="#">Send resultater til den fælles stævneserver</a>

Hjem	Skytter	Foreninger	Skydehold	Holdkonkurrence
------	---------	------------	-----------	-----------------

Vælg et skydehold:

- Gåserød 15m gevær
- Gåserød 15m pistol

**Skydehold**

- Baner
- Tildel skivenumre
- Resultat fra skivenummer
- Resultat fra skydehold
- Udskriv baneliste
- Udskriv skivelabels